

## TABLA DE CONTENIDO

<b>1</b>	<b>OBJETIVO.....</b>	<b>2</b>
<b>2</b>	<b>ALCANCE .....</b>	<b>2</b>
<b>3</b>	<b>DEFINICIONES .....</b>	<b>2</b>
<b>4</b>	<b>DIAGRAMA DE FLUJO.....</b>	<b>2</b>
<b>5</b>	<b>DESCRIPCIÓN DE ACTIVIDADES.....</b>	<b>3</b>
<b>5.1.</b>	<b>F70: DELITOS CONTRA LA ADMINISTRACIÓN PÚBLICA.....</b>	<b>4</b>
<b>5.2.</b>	<b>F70.1: MODIFICACIÓN DE REGISTROS DE DELITOS CONTRA LA ADMON PÚBLICA.....</b>	<b>11</b>
<b>5.3.</b>	<b>DOCUMENTO ANEXO MODALIDAD M-70 DELITOS CONTRA LA ADMINISTRACIÓN PÚBLICA .....</b>	<b>16</b>
<b>6</b>	<b>POLÍTICAS Y NORMAS.....</b>	<b>20</b>
<b>7</b>	<b>REFERENCIAS .....</b>	<b>21</b>
<b>8</b>	<b>APROBACIÓN Y CONTROL DE CAMBIOS.....</b>	<b>21</b>

## 1 OBJETIVO

Orientar acerca de la forma correcta de registro de la información de la categoría delitos contra la administración pública y sus formularios; con el fin de facilitar el diligenciamiento y contar con unos parámetros mínimos que garanticen su estandarización en cuanto a forma, contenido, coherencia, consistencia y veracidad.

## 2 ALCANCE

Aplica para la generación de información consolidada de los procesos jurídicos del FNFP para su transmisión en el aplicativo y cumplimiento de la normatividad vigente.

## 3 DEFINICIONES

- 3.1. **Delito:** Es una conducta humana que se opone a lo que la ley manda o prohíbe bajo la amenaza de una pena (Machicado, J. (2010).
- 3.2. **Administración pública:** Es un conjunto de actividades que realiza el Estado para lograr su cometido o sus objetivos. (Rivero Arango, Juan Omar (2010). La Administración Pública en Colombia Privatización y Modernización. Bogotá: UNAB).
- 3.3. **Delitos contra la administración pública:** De conformidad con el artículo 55 y siguientes de la Resolución Reglamentaria Orgánica 0042 de 2020 se refiere a la información de los procesos penales por delitos contra la administración pública o que afecten los intereses patrimoniales del Estado. Lo anterior, en concordancia con el numeral 1° del artículo 64J del Decreto Ley 267 de 2000, adicionado por el artículo 20 del Decreto Ley 2037 de 2019.

## 4 DIAGRAMA DE FLUJO

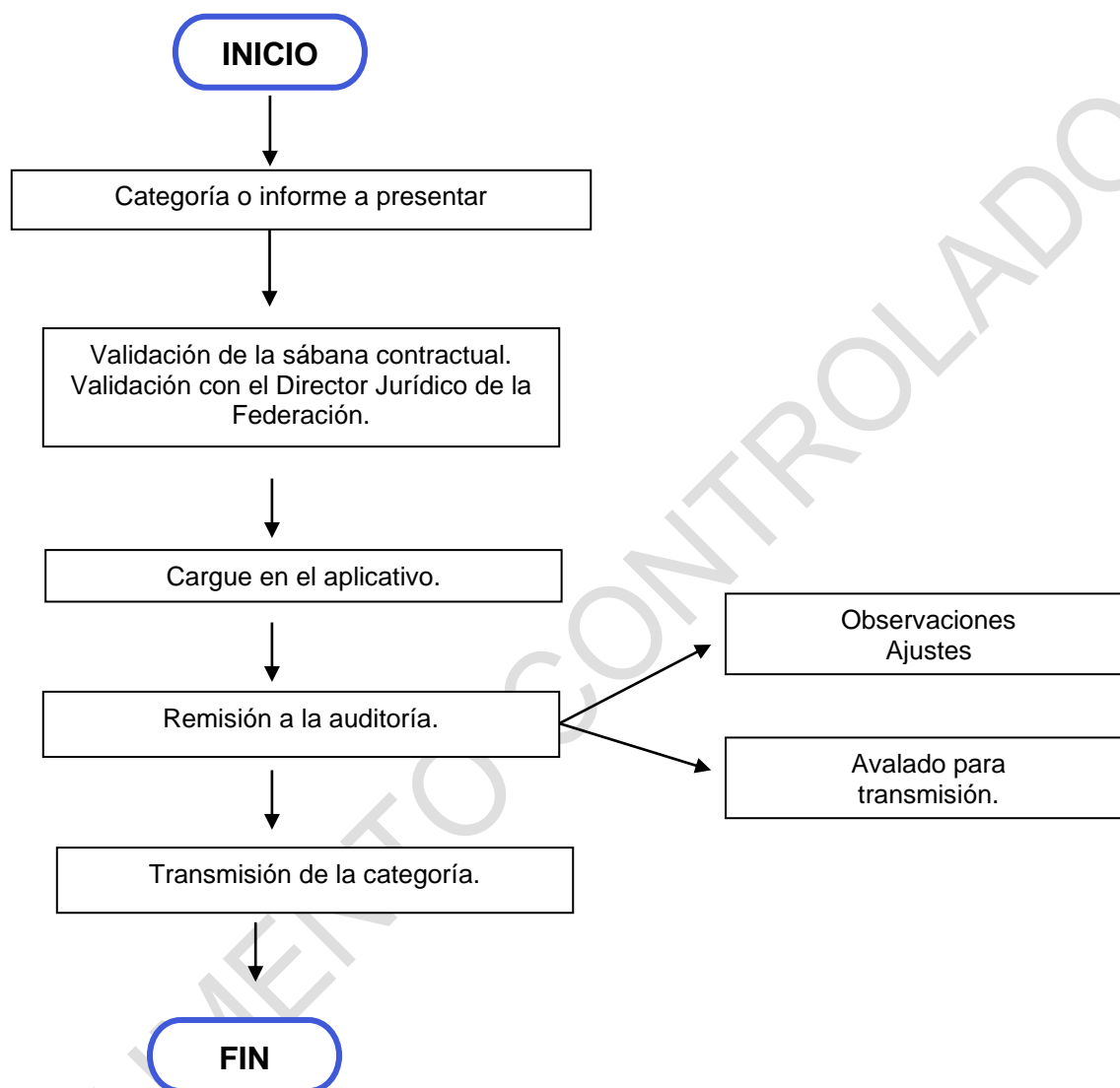

## 5 DESCRIPCIÓN DE ACTIVIDADES

### FORMULARIO MODALIDAD DELITOS CONTRA LA ADMINISTRACIÓN PÚBLICA

Los formularios de esta modalidad se deben generar en SIRECI por medio del aplicativo: Storm User, su diligenciamiento se puede realizar directamente en el aplicativo o exportar la estructura a un archivo Excel para trabajarla en dicha herramienta y luego importarlos al Storm User para su validación correspondiente antes del envío. Es importante tener en cuenta y como medida estándar para todos los formularios, que cada campo a diligenciar cuenta con una ayuda (Tool Tip), la cual se desplegará en el momento en el que se hace clic sobre la celda; de igual manera, se aplica en todos los casos, según corresponda que cada una de las cifras referentes a montos o valores monetarios se deben registrar en pesos colombianos, sin puntos ni comas y todos los formularios han de ser diligenciados con la periodicidad definida para cada uno.

A continuación, se detalla la información que debe ser diligenciada en cada uno de los formularios:

## 5.1. F70: DELITOS CONTRA LA ADMINISTRACIÓN PÚBLICA

Este formulario se identifica en el sistema con el código 140 y es pedestal de toda la modalidad, ingresando los datos básicos de cada delito a reportar. Si la entidad NO tiene ningún proceso por delitos contra la administración pública, debe indicar en este formulario en la Columna 8 la opción “NO” (sin información), llenar la justificación (Columna 12).



Imagen 1 Registro sin información

Luego validar,

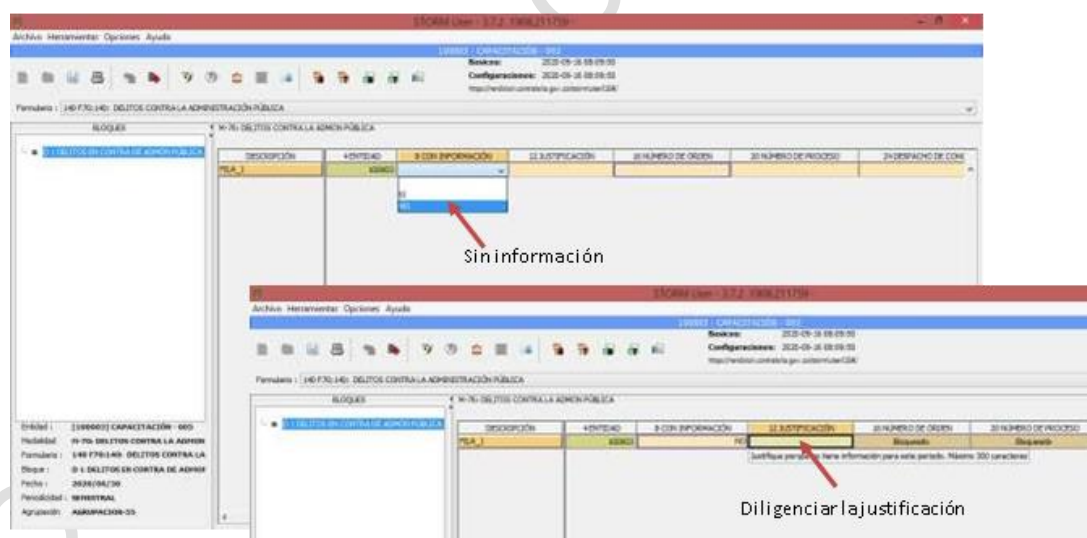

Imagen 2 Validar registro

Y generar el archivo STR.

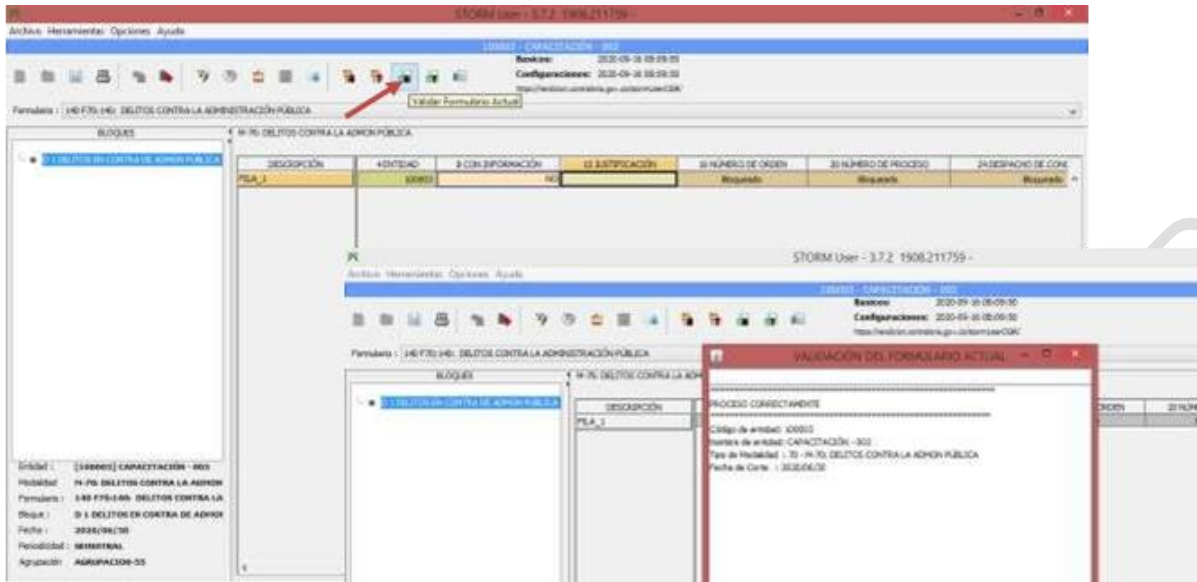

Imagen 3 Generar archivo STR

Este formulario está compuesto por 20 columnas:

1. **Columna 4 - ENTIDAD:** Este campo no se diligencia (el sistema asigna el valor de manera automática al validar o guardar el formulario con el código SIRECI de la entidad que está reportando la información).

4 ENTIDAD
100003

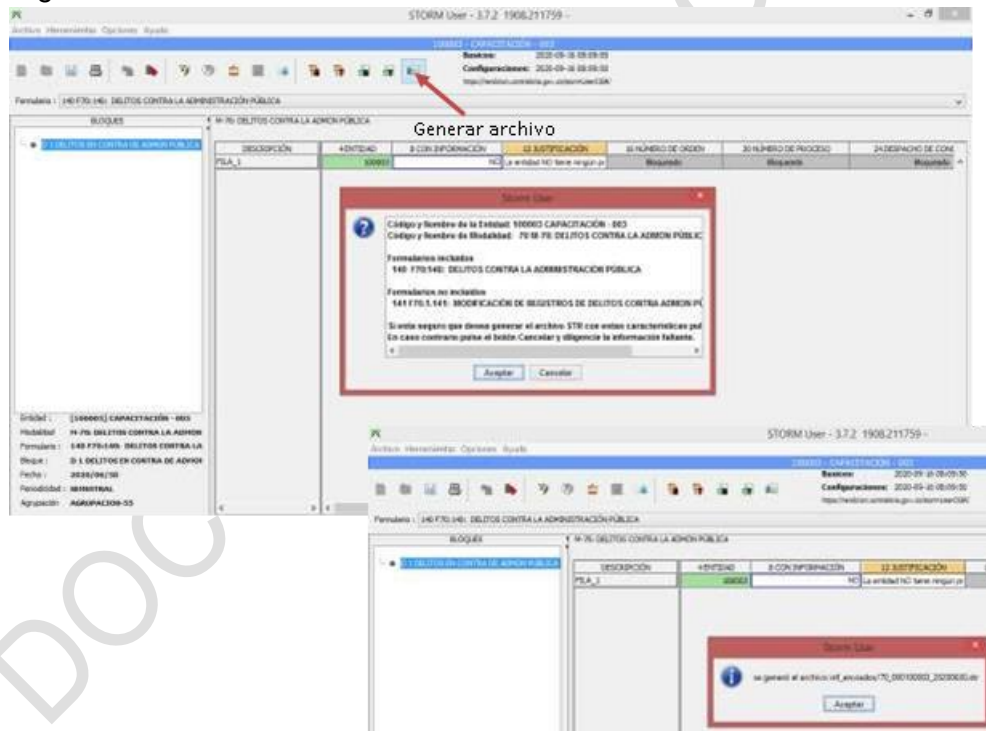
2. **Columna 8 - CON INFORMACIÓN:** Campo de selección, para escoger de la lista la opción SI o NO, según si la entidad tiene o no información para este formulario.

8 CON INFORMACIÓN
NO
SI
NO

3. **Columna 12 - JUSTIFICACIÓN:** Este campo se habilita si la entidad informó que no tenía información para este formulario y se debe justificar por qué no tiene información para este periodo (máximo 300 caracteres).

12 JUSTIFICACIÓN
La entidad NO tiene ningún pr
Justifique porque no tiene información para este periodo. Máximo 300 caracteres

4. **Columna 16 - NÚMERO DE ORDEN:** En este campo se indica el Número de orden por cada proceso penal que se informa, este es consecutivo, iniciando en uno (1), se debe tenerlo presente para el futuro hacer alguna modificación.

16 NÚMERO DE ORDEN

5. **Columna 20 - NÚMERO DE PROCESO:** Aquí se registra el Código Único de Investigación (CUI) asignado a la investigación o proceso penal a relacionar.

20 NÚMERO DE PROCESO

6. **Columna 24 - DESPACHO DE CONOCIMIENTO:** Campo de selección, para escoger de la lista el Despacho que conoce del proceso. En caso de no encontrarse en el listado, seleccione "Otro" e indíquelo en la columna de observaciones.

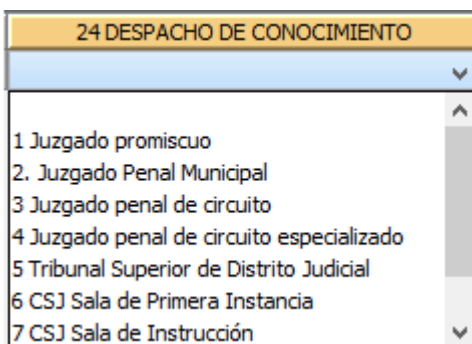

24 DESPACHO DE CONOCIMIENTO

- 1 Juzgado promiscuo
- 2. Juzgado Penal Municipal
- 3 Juzgado penal de circuito
- 4 Juzgado penal de circuito especializado
- 5 Tribunal Superior de Distrito Judicial
- 6 CSJ Sala de Primera Instancia
- 7 CSJ Sala de Instrucción

7. **Columna 28 - NÚMERO DE DESPACHO (Sólo Juzgados):** En este campo se diligencia siempre y cuando sea un juzgado y se ingresa el número del despacho correspondiente (máximo 300 caracteres).

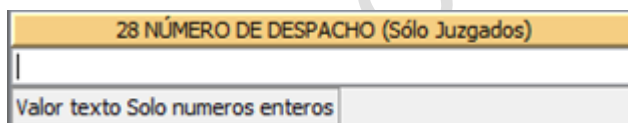

28 NÚMERO DE DESPACHO (Sólo Juzgados)

Valor texto Solo numeros enteros

8. **Columna 32 - DEPARTAMENTO:** Campo de selección, para escoger de la lista correspondiente, el departamento donde se encuentra el Despacho de Conocimiento.

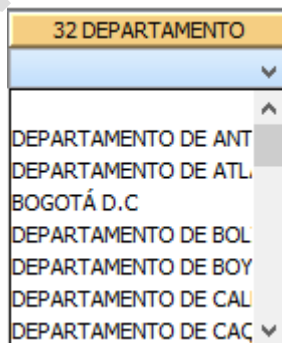

32 DEPARTAMENTO

- DEPARTAMENTO DE ANT
- DEPARTAMENTO DE ATL
- BOGOTÁ D.C
- DEPARTAMENTO DE BOL
- DEPARTAMENTO DE BOY
- DEPARTAMENTO DE CALI
- DEPARTAMENTO DE CAQ

9. **Columna 36 - CIUDAD:** Campo de lista dependiente; es decir, la selección depende de lo escogido en la columna 32; sobre todo si se diligencia la información en Excel donde se pierde el filtro de información de listas dependientes, ya que ese programa es externo a STORM; sin embargo, si se diligencia directamente en el StormUser se presentan sólo los municipios del departamento escogido.

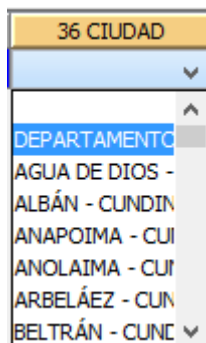

36 CIUDAD

DEPARTAMENTO

- AGUA DE DIOS -
- ALBÁN - CUNDIN
- ANAPOIMA - CUI
- ANOLAIMA - CUI
- ARBELÁEZ - CUN
- BELTRÁN - CUNC

10. **Columna 40 - DELITO(S) BASE:** Indique el o los delitos base, sin incluir causales de atenuación o agravación punitiva, separándolos con ";" cuando haya concurso de conductas (máximo 1000 caracteres).

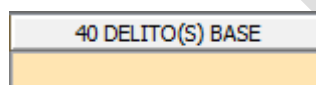

40 DELITO(S) BASE

11. **Columna 44 - NOMBRE PROCESADOS:** Aquí se ingresa el nombre completo del o los procesados, separándolos por ";" cuando haya pluralidad (máximo 500 caracteres).

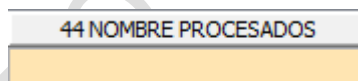

44 NOMBRE PROCESADOS

12. **Columna 48 - CARGO DEL PROCESADO o PARTICULAR:** En el mismo orden en que fue ingresado el nombre del procesado, sírvase indicar el cargo ocupado al momento de cometer la conducta, o precisar si se trataba de contratistas o particulares (se permiten hasta 500 caracteres).

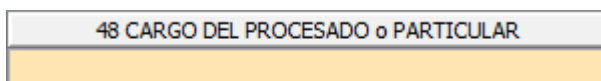

48 CARGO DEL PROCESADO o PARTICULAR

13. **Columna 52 - ETAPA PROCESAL:** Campo de selección, para escoger de la lista la opción correspondiente a la etapa del proceso; si el trámite es otro, se debe indicar en observaciones.



52 ETAPA PROCESAL
▼
JUZGAMIENTO (Acusación, f ^
INCIDENTE DE REPARACIÓN
PRINCIPIO DE OPORTUNIDAD
PREACUERDO (Negociación,
SEGUNDA INSTANCIA
CASACIÓN
TRÁMITE DE LEY 600 DE 200
OTRO ▼

14. **Columna 56 - LLAMAMIENTOS A TERCEROS CIVILMENTE RESPONSABLES:** Campo de selección, para escoger de la lista la opción correspondiente si existen o no llamamientos a terceros civilmente responsables; si selecciona "SI", en Observaciones (columna 80) colocar el nombre completo del tercero llamado en garantía o entidad.

56 LLAMAMIENTOS A TERCEROS CIVILMENTE RESPONSABLES
▼
SI
NO

15. **Columna 60 – CUANTÍA DEL DELITO (SI APLICA):** Aquí se registra el valor correspondiente a la cuantía del delito; si se trata de delitos de contenido patrimonial, indicar cuantía del objeto material, sin decimales (aproximar al entero más cercano).

60 CUANTÍA DEL DELITO (SI APLICA)

16. **Columna 64 – MEDIDAS CAUTELARES REALES:** Campo de selección, para escoger de la lista la opción correspondiente si fueron decretadas medidas cautelares reales o no. En caso afirmativo, relacionar en columna de observaciones (columna 80), indicando valor total de los bienes.

64 MEDIDAS CAUTELARES REALES
▼
SI
NO

17. **Columna 68 – APODERADOS JUDICIALES (Planta o Contrato):** Colocar el nombre completo de apoderado de la víctima especificando si es un abogado de planta o contratista (se permiten hasta 500 caracteres).

68 APODERADOS JUDICIALES (Planta o Contrato)

18. **Columna 72 – ACTIVIDADES ADELANTADAS:** Señalar la última actuación realizada en el desarrollo del proceso penal dentro del periodo que se rinde (se permiten hasta 1500 caracteres).

72 ACTIVIDADES ADELANTADAS

19. **Columna 76 – REPARACIÓN O REINTEGRO OBTENIDOS:** Campo numérico. En caso de haberse concluido el proceso, por cualquier vía, indicar el monto obtenido por reparación o reintegro, sin decimales (aproximar al entero más cercano).

76 REPARACIÓN O REINTEGRO OBTENIDOS

20. **Columna 80 – Observaciones:** Aquí se pueden registrar observaciones adicionales o aclaraciones de cualquiera de las columnas anteriormente diligenciadas (se permiten hasta 1500 caracteres).

80 OBSERVACIONES

Si se requiere ingresar otro registro, inserte las filas correspondientes, por medio del menú: “Herramientas” y la última opción “Insertar filas”, o con el respectivo ícono que permite insertar las “n” filas que requiera adicionar. Está opción aplica para adicionar filas en cualquiera de los formularios.



Imagen 4 Instrucción para insertar filas

Es necesario tener en cuenta que la codificación registrada en este formulario, se van a cimentar el formulario de modificación.

## 5.2. F70.1: MODIFICACIÓN DE REGISTROS DE DELITOS CONTRA LA ADMON PÚBLICA

Este formulario es exclusivo para actualizar información de envíos anteriores se identifica en el sistema con el código 141; aquí se ingresa la información a actualizar respectivamente según el número de orden, enviado en una rendición anterior.

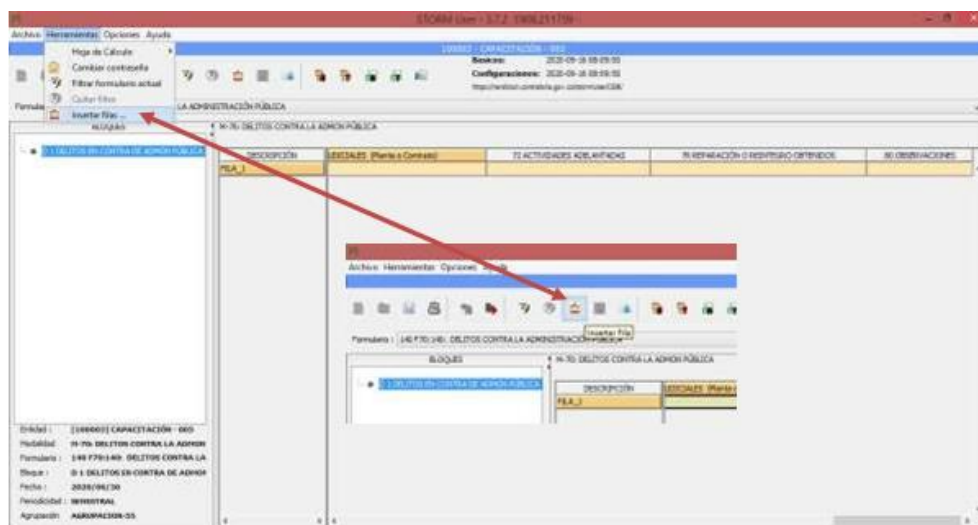

Imagen 5 Formulario modificación de registros

Si la entidad NO va a realizar modificaciones o NO tiene ningún proceso por delitos contra la administración pública, debe diligenciar la Columna 16 con 0.

16 NÚMERO DE ORDEN
0

Si existe alguna modificación de un envío anterior, es obligatorio ingresar nuevamente todos los campos con la información del proceso a actualizar. Este formulario está conformado por 18 columnas, modificando un proceso ya enviado en una rendición anterior, y las columnas son las siguientes:

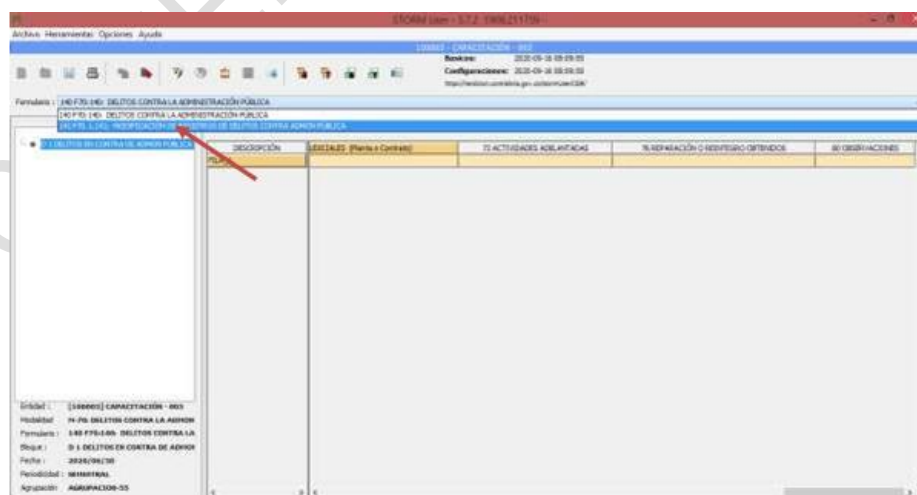
**Columna 4 - ENTIDAD:** Este campo no se diligencia (el sistema asigna el valor de manera automática al validar o guardar el formulario con el código SIRECI de la entidad que está reportando la información).

4 ENTIDAD
100003

**Columna 16 - NÚMERO DE ORDEN:** Indicar el Número de orden del proceso penal que se va a modificar (tener en cuenta el que se indicó en el momento del primer registro).

16 NÚMERO DE ORDEN

**Columna 20 - NÚMERO DE PROCESO:** Aquí se registra el Código Único de Investigación (CUI) asignado a la investigación o proceso penal a relacionar, (ya sea el original o el nuevo que se va a actualizar).

20 NÚMERO DE PROCESO

**Columna 24 - DESPACHO DE CONOCIMIENTO:** Campo de selección, para escoger de la lista el Despacho que conoce del proceso. En caso de no encontrarse en el listado, seleccione "Otro" e indíquelo en la columna de observaciones (columna 80).

24 DESPACHO DE CONOCIMIENTO
2. Juzgado Penal Municipal
3 Juzgado penal de circuito
4 Juzgado penal de circuito especializac
5 Tribunal Superior de Distrito Judicial
6 CSJ Sala de Primera Instancia
7 CSJ Sala de Instrucción
8 Otro
10 No aplica

**Columna 28 - NÚMERO DE DESPACHO (Sólo Juzgados):** En este campo se diligencia siempre y cuando sea un juzgado y se ingresa el número del despacho correspondiente (máximo 300 caracteres).

28 NÚMERO DE DESPACHO (Sólo Juzgados)

**Columna 32 - DEPARTAMENTO:** Campo de selección, para escoger de la lista correspondiente, el departamento donde se encuentra el Despacho de Conocimiento.

32 DEPARTAMENTO
DEPARTAMENTO DE BOLÍVAR
DEPARTAMENTO DE BOYACÁ
DEPARTAMENTO DE CALDAS
DEPARTAMENTO DE CAQUETÁ
DEPARTAMENTO DE CAUCA
DEPARTAMENTO DE CESAR
DEPARTAMENTO DE CÓRDOBA
DEPARTAMENTO DE CUNDINAMARC

**Columna 36 - CIUDAD:** Campo de lista dependiente; es decir, la selección depende de lo escogido en la columna 32; sobre todo si se diligencia la información en Excel donde se pierde el filtro de información de listas dependientes, ya que ese programa es externo a STORM; sin embargo, si se diligencia directamente en el Storm User se presentan sólo los municipios del departamento escogido.

36 CIUDAD
POPAYÁN - CAUCA
ALMAGUER - CAUCA
ARGELIA - CAUCA
BALBOA - CAUCA
BOLÍVAR - CAUCA
BUENOS AIRES - CAUCA
CAJIBÍO - CAUCA
CALDONO - CAUCA

**Columna 40 - DELITO(S) BASE:** Indique el o los delitos base, sin incluir causales de atenuación o agravación punitiva, separándolos con ";" cuando haya concurso de conductas (máximo 1000 caracteres).

40 DELITO(S) BASE

**Columna 44 - NOMBRE PROCESADOS:** Aquí se ingresa el nombre completo del o los procesados, separándolos por ";" cuando haya pluralidad (máximo 500 caracteres).

44 NOMBRE PROCESADOS

**Columna 48 - CARGO DEL PROCESADO o PARTICULAR:** En el mismo orden en que fue ingresado el nombre del procesado, sírvase indicar cargo ocupado al momento de cometer la conducta, o precisar si se trataba de contratistas o particulares (se permiten hasta 500 caracteres).

48 CARGO DEL PROCESADO O PARTICULAR

**Columna 52 - ETAPA PROCESAL:** Campo de selección, para escoger de la lista la opción correspondiente a la etapa del proceso; si el trámite es otro, se debe indicarlo en observaciones (columna 80).

52 ETAPA PROCESAL
INDAGACION Ley 906/200
IMPUTACIÓN
JUZGAMIENTO (Acusación,
INCIDENTE DE REPARACI
PRINCIPIO DE OPORTUNII
PREACUERDO(Negociación
SEGUNDA INSTANCIA
CASACIÓN

**Columna 56 - LLAMAMIENTOS A TERCEROS CIVILMENTE RESPONSABLES:** Campo de selección, para escoger de la lista la opción correspondiente si existen o no llamamientos a

terceros civilmente responsables; si selecciona “SI”, en Observaciones (columna 80) colocar el nombre completo del tercero llamado en garantía o entidad.

56 LLAMAMIENTOS A TERCEROS CIVILMENTE RESPONSABLES
▼
SI NO

**Columna 60 – CUANTÍA DEL DELITO (SI APLICA):** Aquí se registra el valor correspondiente a la cuantía del delito; si se trata de delitos de contenido patrimonial, indicar cuantía del objeto material, sin decimales (aproximar al entero más cercano).

60 CUANTÍA DEL DELITO (SI APLICA)

**Columna 64 – MEDIDAS CAUTELARES REALES:** Campo de selección, para escoger de la lista la opción correspondiente si fueron decretadas medidas cautelares reales o no. En caso afirmativo, relacionar en columna de observaciones (columna 80), indicando valor total de los bienes.

64 MEDIDAS CAUTELARES REALES
▼
SI NO

**Columna 68 – APODERADOS JUDICIALES (Planta o Contrato):** Colocar el nombre completo del apoderado de la víctima especificando si es un abogado de planta o contratista (se permiten hasta 500 caracteres).

68 APODERADOS JUDICIALES (Planta o Contrato)

**Columna 72 – ACTIVIDADES ADELANTADAS:** Señalar la última actuación realizada en el desarrollo del proceso penal dentro del periodo que se rinde (se permiten hasta 1500 caracteres).

72 ACTIVIDADES ADELANTADAS

**Columna 76 – REPARACIÓN O REINTEGRO OBTENIDOS:** Campo numérico. En caso de haberse concluido el proceso, por cualquier vía, indicar el monto obtenido por reparación o reintegro, sin decimales (aproximar al entero más cercano).

76 REPARACIÓN O REINTEGRO OBTENIDOS

**Columna 80 – Observaciones:** Aquí se pueden registrar observaciones adicionales o aclaraciones de cualquiera de las columnas (se permiten hasta 1500 caracteres).

80 OBSERVACIONES

### 5.3. DOCUMENTO ANEXO MODALIDAD M-70 DELITOS CONTRA LA ADMINISTRACIÓN PÚBLICA

#### F70.3. CONSOLIDADO DE ESCRITOS DE ACUSACIÓN

El documento a rendir en la modalidad: M-70 DELITOS CONTRA LA ADMINISTRACIÓN PÚBLICA se titula: 142. F70.3. CONSOLIDADO DE ESCRITOS DE ACUSACIÓN, es obligatorio y depende de las siguientes condiciones:

Si la entidad NO tiene ningún proceso por delitos contra la administración pública, se debe anexar ahí un Oficio firmado por el Representante Legal de la entidad, el jefe de Control Interno o el encargado de Jurídica certificando dicha situación.

En caso de que la entidad esté interviniendo como víctima en procesos penales y cuente con los escritos de acusación del proceso o documento equivalente (esto solo ocurrirá si el proceso se encuentra en una etapa posterior a la acusación), debe subir un archivo pdf que tenga todos estos escritos, al menos en el título sobre hechos jurídicamente relevantes; de lo contrario podrá subir un Oficio informando su estado al respecto.

El proceso para realizar el cargue del anexo del oficio o consolidado de escritos (en PDF o archivo ZIP), se debe hacer por la plataforma SIRECI de la siguiente manera: Ingresar a la plataforma SIRECI, link: <https://rendicion.contraloria.gov.co/stormWeb>





Imagen 6 Ingreso a la plataforma SIRECI

Seleccionar el icono “Documentos electrónicos”, ubicado en el menú superior.



Imagen 7 Cargue de documentos electrónicos 1

Seleccionar la opción de “Enviar”, allí aparecerá la configuración para seleccionar los datos del archivo que se enviará, en este caso la Modalidad es: M-70 DELITOS CONTRA LA ADMON PÚBLICA, la Periodicidad: SEMESTRAL y la Fecha de Corte correspondiente (Ej. 30/06/2020.)



Imagen 8 Cargue de documentos electrónicos 2

Una vez diligenciados los datos, el sistema presentará un recuadro con el título “Estado de documentos electrónicos (Seleccione el código del documento a enviar)”, el estado estará en “NO ENVIADO”; descripción: F70.3. CONSOLIDADO DE ESCRITOS DE ACUSACIÓN y el código 142. Por favor de clic sobre el código “142” el cual aparecerá en rojo.



Imagen 9 Cargue de documentos electrónicos 3

Luego de dar clic sobre el código el sistema presentará una ventana para ubicar la ruta donde se encuentra el archivo a cargar desde su PC.



Imagen 10 Cargue de documentos electrónicos 4

Cuando se cargue la ruta del archivo, puede dar clic sobre el botón para adjuntar el documento (actualizar/enviar).



Imagen 11 Cargue de documentos electrónicos 5

Es de recordar que tanto los formularios como el documento son complementarios, por lo tanto, si falta alguno, la rendición se toma como no enviada, debido a que estaría incompleta.

## 6 POLÍTICAS Y NORMAS

- **Resolución REG-ORG-0042 del 25/08/2020:** “Por la cual se reglamenta la rendición electrónica de la cuenta, los informes y otra información que realizan los sujetos de vigilancia y control fiscal a la Contraloría General de la República a través del Sistema de Rendición Electrónico de la Cuenta e Informes y Otra Información (SIRECI).”.
- **Circular 13 de 2020 Contraloría General de la República:** “por la cual se reglamenta la rendición electrónica de la cuenta, los informes y otra información que realizan los sujetos de vigilancia y control fiscal a la Contraloría General de la República a través del Sistema de Rendición Electrónico de la Cuenta e Informes y Otra Información (SIRECI); para la rendición de la cuenta a rendir se incluyó adicionalmente que cada sujeto de vigilancia y control fiscal debe informar los procesos penales en los que participa como víctima o parte civil, que se adelantan por delitos contra la administración pública o que afecten los intereses patrimoniales del Estado.”
- **Resolución reglamentaria orgánica 0032 del 19 julio 2019:** "Por la cual se reglamenta la rendición de información para la contabilidad de la ejecución del presupuesto general de la Nación, y del tesoro, la información de la contabilidad de la ejecución del presupuesto general del sector público; el control y seguimiento al límite del gasto territorial; el régimen presupuestal del Sistema General de Regalías; el registro y refrendación de la deuda pública; la auditoría al balance de hacienda; las estadísticas fiscales del Estado y demás disposiciones sobre la materia".
- **Constitución política de Colombia, artículo 268:** La Constitución es norma de normas. En todo caso de incompatibilidad entre la Constitución y la ley u otra norma jurídica, se aplicarán las disposiciones constitucionales.
- **Ley 42 de 1993 en su capítulo III del título I:** Comprende el conjunto de preceptos que regulan los principios, sistemas y procedimientos de control fiscal financiero; de los organismos que lo ejercen en los niveles nacional, departamental y municipal y de los procedimientos jurídicos aplicables.
- **Decreto ley 267 de 2000, artículos 32, 62, 63 y 64:** “Por el cual se dictan normas sobre organización y funcionamiento de la Contraloría General de la República, se establece su estructura orgánica, se fijan las funciones de sus dependencias y se dictan otras disposiciones.”

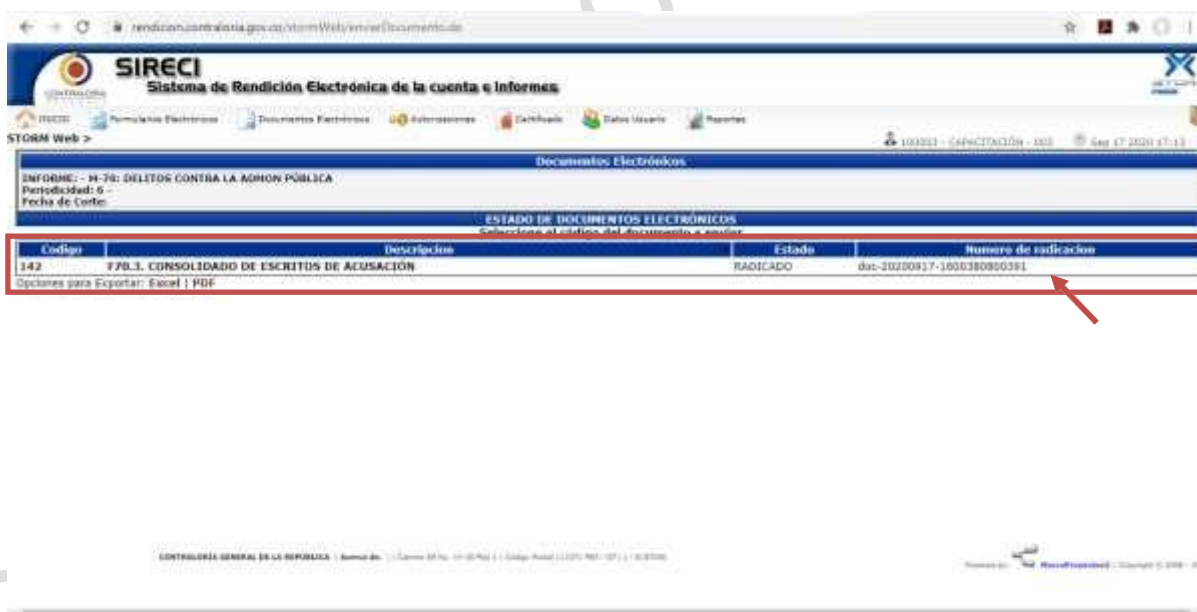
# INSTRUCTIVO DELITOS CONTRA LA ADMINISTRACIÓN PÚBLICA

VERSIÓN: 01

FECHA: 30-04-2022

CÓDIGO: FNFP-I-PC-20

- **Ley 1707 de 2014:** “por medio de la cual se establece la cuota de fomento de la papa, se crea un Fondo de Fomento, se establecen normas para su recaudo y administración y se dictan otras disposiciones.”
- **Resolución 09554 de 2000 Ministerio de Agricultura y Desarrollo Rural:** “Resolución 09554 de 2000 Ministerio de Agricultura y Desarrollo Rural.”

## 7 REFERENCIAS

Storm User – Sireci CGR

## 8 APROBACIÓN Y CONTROL DE CAMBIOS

	ELABORÓ	APROBÓ
<b>NOMBRE</b>	MARITZA DÍAZ	GERMÁN A. PALACIO V.
<b>CARGO</b>	COORDINADOR ADMIN Y PPTAL	ADMINISTRADOR FNFP
<b>FECHA</b>	30-04-2022	30/04/2022

VERSIÓN	FECHA	DESCRIPCIÓN DEL CAMBIO
1	30-04-2022	Emisión del documento